LÊ BẢO TỊNH BAN MÊ THUỘT

THÁNH LỄ
CẦU NGUYỆN
tâm tình tháng MƯỜI HAI
01-12-2026

- Lưu hành nội bộ -



TÂM TÌNH THÁNG MƯỜI HAI

Tháng Mười Hai -2026

Tạm biệt nhé Tháng Mười Một chia xa
Tháng cầu nguyện cho ông bà tiên tổ
Ngõ Vàng Quỳ sắc màu gây thương nhớ
Chất chứa bao kỷ niệm chẳng hề phai

Gió lạnh về se sắt Tháng Mười Hai
Bàn tay ấm trong bàn tay khờ dại
Ngẩn ngơ tìm mối tình đầu xa ngái
Cứ chập chờn trong những giấc mơ hoang.

Tháng Mười Hai về, cho ta nhiều cảm xúc, bởi một năm lo toan tất bật sắp qua đi. Một năm qua đi còn đọng lại những gì? Buồn, vui, sầu, khổ? Một năm qua đi, cuốn theo đời mình, cuốn theo đời người ngắn ngủi. Đừng cho nhau cay đắng. Hãy trao nhau nụ cười, niềm vui và hạnh phúc.

Tháng Mười Hai về, chúng ta hiệp ý với Đức Giáo Hoàng: Cầu cho các cha mẹ đơn thân: Xin cho các cha mẹ đơn thân tìm được sự trợ giúp và đồng hành trong Giáo hội và trong đức tin để vượt qua khó khăn.

Tháng Mười Hai về, mang theo tâm tình Mùa Vọng – "mùa sốt sắng và hân hoan mong đợi" *(AC 39),* mùa trông chờ Chúa đến với những hồng ân:

- Hồng ân 33 năm Linh Mục Cha GB. Hà Văn Ánh, Cha Giuse Bùi Công Chính, Cha Giuse Nguyễn Văn Khánh (03.12.1993).

- Hồng ân 34 năm Linh Mục Cha Giuse Nguyễn Kim Đặng (20.12.1992).

- Kỷ niệm 42 năm Hôn Phối anh chị Lưu Thế Hùng – Thủy (1984).

Tháng Mười Hai về, cùng nhau chia sẻ những niềm vui, mừng lễ bổn mạng:

- Ngày 03.12: Mừng kính Thánh Phanxicô Xavie, bổn mạng Lớp PHANXICÔ, bổn mạng Cha Trần Phương, Cha Nguyễn Ngọc Hoàng và Quý anh nhận thánh Phanxicô Xavie là quan thầy: anh Nguyễn Văn Vĩnh, anh Nguyễn Vinh Sơn,…

- Ngày 08.12: Mừng kính Đức Maria Vô nhiễm Nguyên tội, bổn mạng Lớp VÔ NHIỄM.

- Ngày 25.12: MỪNG CHÚA GIÁNG SINH – cầu cho thế giới hòa bình.

- Ngày 26.12: Mừng kính Thánh Stêphanô, bổn mạng Cha giáo Nguyễn Văn Đậu và Quý anh nhận thánh Stêphanô là quan thầy.

- Ngày 27.12: Mừng kính Thánh Gioan Tông Đồ, bổn mạng Cha giáo Bùi Quang Đạo và Quý anh nhận thánh

Gioan là quan thầy: anh Nguyễn Xuân Lý, anh Trần Đình Phúc,…

- Ngày 31.12: Thánh Silvestre I, giáo hoàng, bổn mạng anh Bùi Quang Thành,…

Tháng Mười Hai, chúc mừng sinh nhật:

- Cha Giuse Bùi Công Chính (08.12.1957)
- Cha Đaminh Phạm Sỹ Hiện (25.12.1958)
- Anh Lưu Thế Hùng (15.12.1958)
- Cha Giuse Nguyễn Quốc Loan (29.12.1959)
- Anh GB. Phan Quốc Sử (16.12.1959)
- Anh Tôma Nguyễn Đức Tiến (10.12.1959)
- Anh GB. Hoàng Công Huấn (22.12.1959)
- Anh Lê Đình Lý (12.12.1959)
- Anh Đinh Đình Thiện (13.12.1960)
- …

Tháng Mười Hai, tưởng nhớ và cầu nguyện cùng:

- Cha giáo Phaolô Lê Thanh Thiên, nhân ngày giỗ 16 năm (+11.12.2010).
- Cha giáo Giuse Trần Xuân Lãm, nhân ngày giỗ 5 năm (+19.12.2021).
- Sr. Anrê - Maria Rosa Nguyễn Thị Thống, nhân ngày giỗ 6 năm (+27.12.2020).
- Anh Giuse Vũ Công Lý, nhân ngày giỗ 30 năm (+06.12.1996).

- Anh Phêrô Bùi Văn Thế, nhân ngày giỗ 33 năm (+13.12.1993).

- Anh Giuse Nguyễn Hữu Ánh, nhân ngày giỗ 17 năm (+2009).

Hiệp ý với anh Trần Cao Khải, cầu nguyện cho mẹ là Maria nhân ngày giỗ 6 năm (+06.12.2020).

Hiệp ý với anh Vũ Đình Bình, cầu nguyện cho Linh mục nghĩa phụ Gioakim Nguyễn Đức Oánh (+10.12.1978); Thân phụ Antôn Vũ Đình Ký (+2003) và con trai là Giuse Vũ Lê Thái Hoàng (04.12.2010).

Gió chở hương thơm đi khắp nẻo

Mênh mông!

Mênh mông!

Ai lặng lẽ xuôi thuyền về bên ấy

Mang cả tình Ta trôi bến sông.

Vũ Đình Bình



Thư mời hiệp dâng Thánh lễ cầu nguyện

Tâm tình tháng Mười Hai

Tháng Mười Hai về, mang theo tâm tình Mùa Vọng – "mùa sốt sắng và hân hoan mong đợi" *(AC 39).*

Trân trọng kính mời hiệp dâng Thánh lễ vào lúc **5g30 sáng thứ Ba ngày 01.12.2026** tại **nhà nguyện Trung tâm Mục vụ** (số 01 Trần Hưng Đạo, TP.BMT).

Trong Thánh lễ này, chúng ta hiệp ý với Đức Giáo hoàng: Cầu cho các cha mẹ đơn thân: Xin cho các cha mẹ đơn thân tìm được sự trợ giúp và đồng hành trong Giáo hội và trong đức tin để vượt qua khó khăn.

Cầu nguyện nhân ngày giỗ:

- Cha giáo Phaolô Lê Thanh Thiên, giỗ 16 năm (+11.12.2010).

- Cha giáo Giuse Trần Xuân Lãm, nhân ngày giỗ 5 năm (+19.12.2021).

- Sr. Anrê - Maria Rosa Nguyễn Thị Thống, nhân ngày giỗ 6 năm (+27.12.2020).

- Anh Giuse Vũ Công Lý, giỗ 30 năm (+06.12.1996).

- Anh Phêrô Bùi Văn Thế, giỗ 33 năm (+13.12.1993).

Tạ ơn Hồng ân Thánh chức Linh mục:

- 33 năm Cha GB. Hà Văn Ánh, Cha Giuse Bùi Công Chính, Cha Giuse Nguyễn Văn Khánh (03.12.1993).

- 34 năm Cha Giuse Nguyễn Kim Đặng (20.12.1992).

Tạ ơn Kỷ niệm Hôn phối:

- 42 năm anh chị Lưu Thế Hùng – Thủy (1984).

Chia sẻ những niềm vui:

- Mừng kính Thánh Phanxicô Xavie (03.12), bổn mạng Lớp PHANXICÔ, bổn mạng Cha Trần Phương, Cha Nguyễn Ngọc Hoàng và Quý anh nhận thánh Phanxicô Xavie là quan thầy: anh Nguyễn Văn Vĩnh, anh Nguyễn Vinh Sơn,…

- Mừng kính Đức Maria Vô nhiễm Nguyên tội (08.12), bổn mạng Lớp VÔ NHIỄM.

- MỪNG CHÚA GIÁNG SINH – cầu cho thế giới hòa bình.

- Mừng kính Thánh Stephanô (26.12), bổn mạng Cha giáo Nguyễn Văn Đậu và Quý anh nhận thánh Stephanô là quan thầy.

- Mừng kính Thánh Gioan, Tông Đồ (27.12), bổn mạng Cha giáo Bùi Quang Đạo và Quý anh nhận thánh Gioan là quan thầy: anh Nguyễn Xuân Lý, anh Trần Đình Phúc,…

- Mừng kính Thánh Silvestre I, giáo hoàng (31.12), bổn mạng anh Bùi Quang Thành,…

Chúc mừng sinh nhật:

- Cha Giuse Bùi Công Chính (08.12.1957)

- Cha Đaminh Phạm Sỹ Hiện (25.12.1958)

- Cha Giuse Nguyễn Quốc Loan (29.12.1959)

- Anh Tôma Nguyễn Đức Tiến (10.12.1959)

- Anh GB. Hoàng Công Huấn (22.12.1959)

- Anh Đinh Đình Thiện (13.12.1960)

- …

Theo ý nguyện:

- Hiệp ý với anh Trần Cao Khải, cầu nguyện cho mẹ là MARIA nhân ngày giỗ 6 năm (+06.12.2020).

- Hiệp ý với anh Vũ Đình Bình, cầu nguyện cho Linh mục nghĩa phụ Gioankim Nguyễn Đức Oánh (+10.12.1978); Thân phụ Antôn Vũ Đình Ký (+2003) và con trai là Giuse Vũ Lê Thái Hoàng (04.12.2010).

Sau Thánh lễ, xin ở lại thưởng thức cà phê sáng như thường lệ. Trân trọng kính mời.

Nhóm Admin



THÁNH LỄ

Đẹp thay

Lm. Mi Trầm

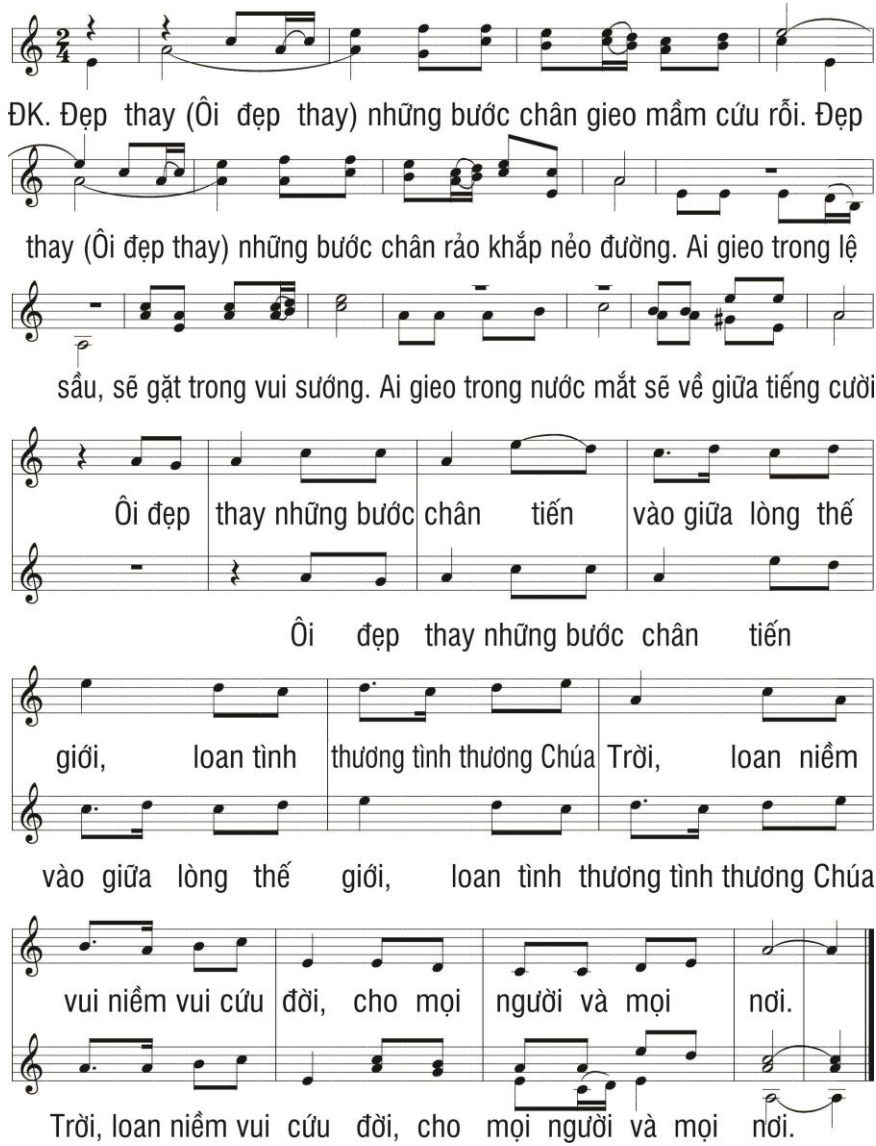

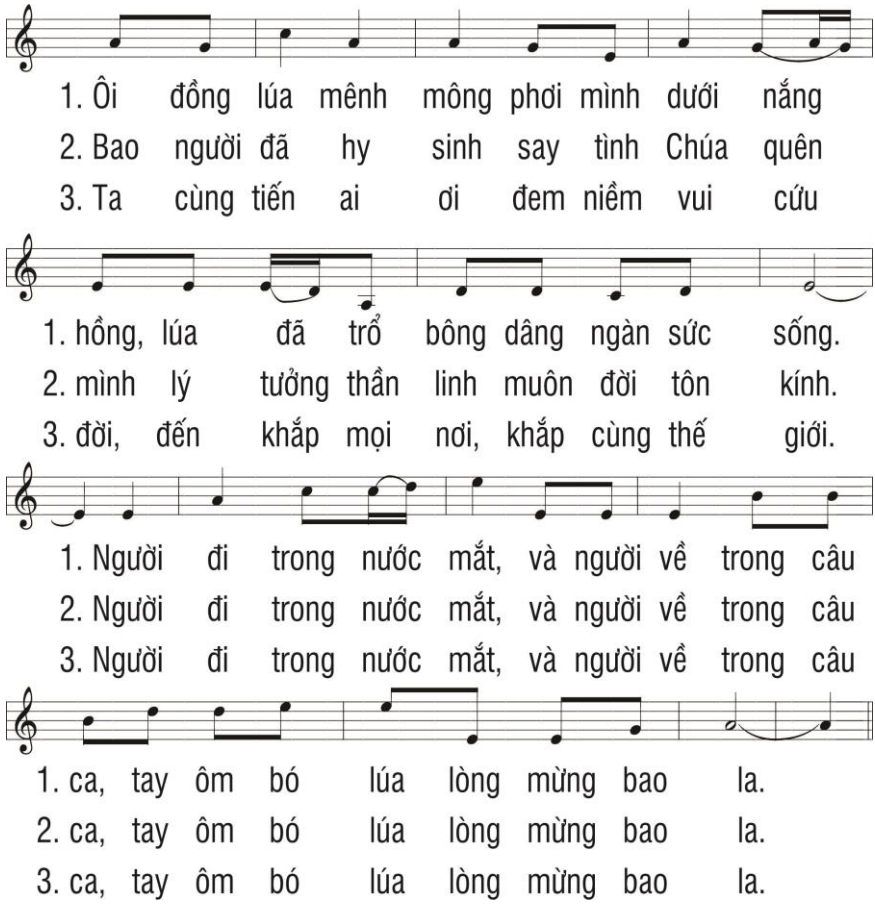

Ca nhập lễ

Này Chúa sắp đến, cùng với muôn thần thánh của Người, và trong ngày ấy ánh sáng huy hoàng sẽ bừng lên.

Bài đọc 1: Is 11, 1-10

"Chúa lấy đức công bình mà xét xử người nghèo khó".

Bài trích sách Tiên tri I-sai-a.

Ngày ấy, từ gốc Giê-sê sẽ đâm ra một bông hoa.

Trên bông hoa ấy, thần linh của Thiên Chúa sẽ ngự xuống, tức thần khôn ngoan và thông suốt, thần chỉ dẫn và sức mạnh, thần hiểu biết và đạo đức, và thần ấy sẽ làm cho Ngài biết kính sợ Thiên Chúa.

Ngài không xét đoán theo như mắt thấy, cũng không lên án theo điều tai nghe, nhưng Ngài sẽ lấy đức công bình mà xét xử những người nghèo khó, và lấy lòng chính trực mà bênh đỡ kẻ hiền lành trong xứ sở.

Ngài sẽ dùng lời như gậy đánh người áp chế, và sẽ dùng tiếng nói giết chết kẻ hung ác.

Ngài lấy đức công bình làm dây thắt lưng và lấy sự trung tín làm đai lưng.

Sói sống chung với chiên con; beo nằm chung với dê; bò con, sư tử và chiên sẽ ở chung với nhau; con trẻ sẽ dẫn dắt các thú ấy.

Bò con và gấu sẽ ăn chung một nơi, các con của chúng nằm nghỉ chung với nhau; sư tử cũng như bò đều ăn cỏ khô, trẻ con còn măng sữa sẽ vui đùa kề

hang rắn lục, và trẻ con vừa thôi bú sẽ thọc tay vào hang rắn độc.

Các thú dữ ấy không làm hại ai, không giết chết người nào khắp núi thánh của Ta.

Bởi vì thế gian sẽ đầy dẫy sự hiểu biết Chúa như nước tràn đại dương.

Ngày ấy gốc Giê-sê đứng lên như cờ hiệu cho muôn dân.

Các dân sẽ khẩn cầu Ngài và mộ Ngài sẽ được vinh quang.

Đó là Lời Chúa.

Đáp Ca: Tv 71,2, 7-8,12-13,17

Đáp: Sự công chính và nền hòa bình viên mãn sẽ triển nở trong triều đại người.

Xướng: Lạy Chúa, xin ban quyền xét đoán khôn ngoan cho đức vua, và ban sự công chính cho hoàng tử, để người đoán xét dân Chúa cách công minh và phân xử người nghèo khó cách chính trực.

Xướng: Sự công chính và nền hòa bình viên mãn, sẽ triển nở trong triều đại người, cho tới khi mặt trăng không còn chiếu sáng. Và người sẽ thống trị từ biển nọ đến biển kia, từ sông cái đến tận cùng trái đất.

Xướng: Vì người sẽ giải thoát kẻ nghèo khỏi tay kẻ quyền thế, và sẽ cứu người bất hạnh không ai giúp đỡ. Người sẽ thương xót kẻ yếu đuối và người thiếu thốn, và cứu sống người cùng khổ.

Xướng: Chúc tụng danh người đến muôn đời, danh người còn tồn tại lâu dài như mặt trời. Vì người, các chi họ đất hứa sẽ được chúc phúc, và các dân nước sẽ ca ngợi người.

Alleluia: Tv 84,8

Alleluia, alleluia – Lạy Chúa, xin tỏ lòng từ bi Chúa cho chúng tôi, và ban ơn cứu rỗi cho chúng tôi. – Alleluia.

Phúc Âm: Lc 10, 21-24

"Chúa Giê-su đầy hoan lạc trong Chúa Thánh Thần"

Tin Mừng Chúa Giê-su Ki-tô theo Thánh Lu-ca.

Khi ấy, Chúa Giê-su đầy hoan lạc trong Chúa Thánh Thần, Người nói: "Lạy Cha là Chúa trời đất, Con xưng tụng Cha, vì đã giấu không cho những người thông thái khôn ngoan biết những điều này, nhưng đã tỏ cho những kẻ đơn sơ.

Vâng lạy Cha, đó là ý Cha đã muốn thế.

Cha Ta đã trao phó cho Ta mọi sự.

Không ai biết Chúa Con là ai, ngoài Chúa Cha; cũng không ai biết Chúa Cha là Đấng nào, ngoài Chúa Con, và những người được Chúa Con muốn tỏ cho biết!"

Rồi Chúa Giê-su quay lại phía các môn đệ và phán: "Hạnh phúc cho những con mắt được xem những điều chúng con xem thấy; vì chưng Ta bảo các con: có nhiều tiên tri và vua chúa đã muốn xem những điều chúng con thấy, mà chẳng được xem, muốn nghe những điều chúng con nghe, mà đã chẳng được nghe.

Ca hiệp lễ

Vị Thẩm Phán chí công sẽ ân thưởng cân xứng cho những ai hết tình trông đợi Người ngự đến.



Lễ dâng trông đợi

Viết Chung

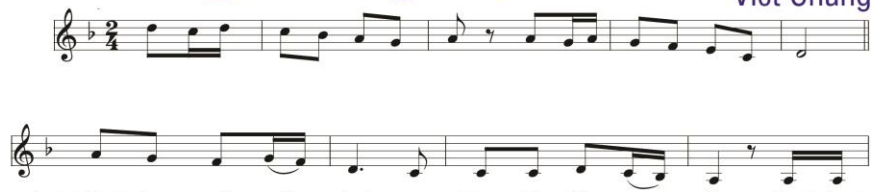

1. Với tháng ngày trông đợi con dâng lên lễ mọn này, là thành
2. Dám trông Ngài thương tình, tâm tư nô nức bồn chồn, ngọn đèn

tâm ăn năn thống hối, Chúa ơi Chúa ơi giúp con đổi thay.
khuya không quên thắp sáng, Chúa ơi Chúa ơi con sẵn sàng luôn.

Hướng trông về ngày mai, con dâng lên bánh rượu đây, tựa dòng
Với trót niềm thủy chung, con đây canh thức chờ mong, nguyện trọn

lệ thao thức vơi đầy. Chúa ơi Chúa ơi con mong Ngài từng giây.
vẹn của lễ tâm tình. Chúa ơi Chúa ơi xin ban ngày hồng ân.

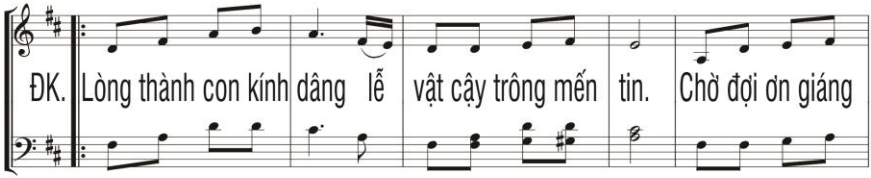

Lòng thành con kính dâng lễ vật cậy trông mến tin. Chờ đợi ơn giáng

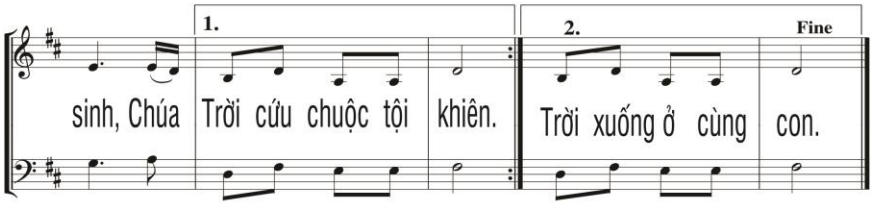

sinh, Chúa Trời cứu chuộc tội khiên. Trời xuống ở cùng con.

CHỨNG NHÂN TÌNH YÊU

Nguyễn Duy



1. Khi con nghe tiếng kêu mời gọi con đi gieo niềm tin
2. Con say sưa với tháng ngày tình yêu cho con nguồn sức
3. Trong tâm tư biết bao người ngày đêm cô đơn buồn không
4. Xin cho con suốt một đời tình yêu cho đi là lẽ

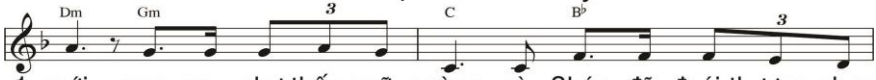

1. mới, con nay như thấy ngõ ngàng vì Chúa đã đoái thương chọn
2. sống. Con hân hoan bước trên đường, hồng phúc bát ngát xanh đồi
3. nói, nhưng ai đâu đến với họ để hát tiếng hát của niềm
4. sống. Xin cho con biết trung thành hoàn tất những bước chân đẹp

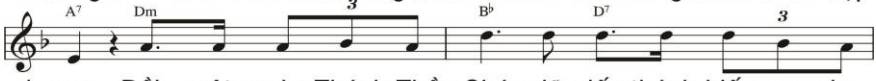

1. con. Rồi một ngày Thánh Thần Chúa đã đến thánh hiến con cho
2. nương, để tìm lại những tình thương quá khứ héo úa trong muôn
3. vui. Vì nhiều người vẫn nghèo đói, thế giới thiếu vắng bao nụ
4. xinh. Nguyện một đời con tìm đến, đến với hết những ai chân

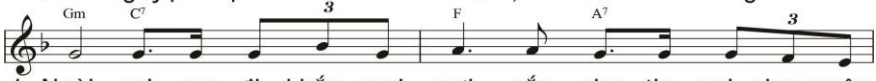

1. Ngài, sai con đi khắp mọi nơi rắc gieo tin vui cho muôn
2. lòng. Cho quên đi những sầu vương, Chúa ơi, xin thương ai đoạn
3. cười. Xin cho nhau những tình thương sớm mai cơn mê đã tan
4. tình, để tình người mãi còn xanh, ngát hương như hoa xuân trên

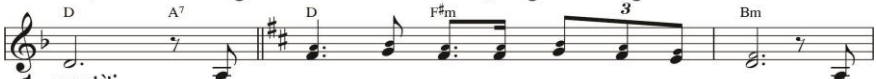

1. người.
2. trường. ĐK. Này đây Chúa ơi con hiến dâng cho Ngài niềm
3. rồi.
4. cành.

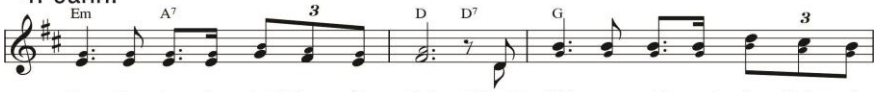

tin tâm tư cùng trái tim nồng cháy. Từ đây hăng say theo bước chân của



Ngài trung kiên làm chứng nhân Nước Trời, thắp lên hạnh phúc cho muôn người

TRỜI CAO

Duy Tân

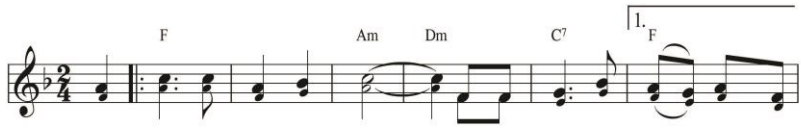

ĐK: Trời cao hãy đổ sương xuống Và ngàn mây hãy mưa Đấng chuộc

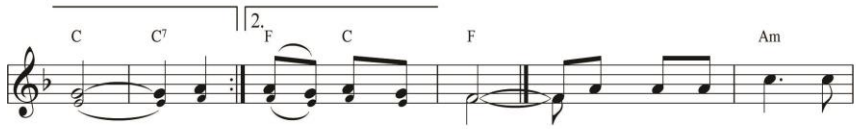

tội. Trời... mưa Đấng Cứu Đời!

1. Trong đêm u tối chúng
2. Thương xem dân Chúa đớn

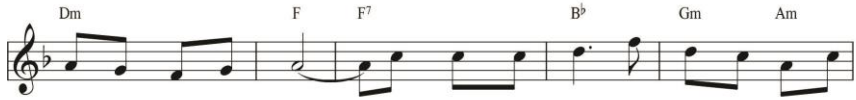

con mong ngày mau tới. Như nai đang khát ước mong mau tìm thấy
đau mây sầu che lối. Luôn mong chiên Thánh đến đây cải tạo thế

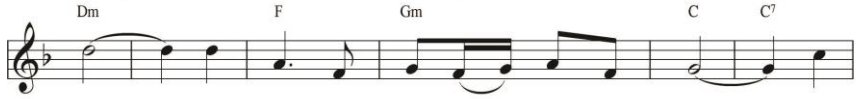

suối. Chúa ơi dừng cơn giận Chúa lại thôi. Chúa
giới. Cứu dân đập tan xiềng xích tội nhơ. Chúa

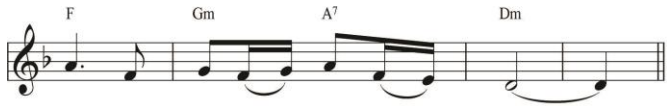

ơi! Đoàn con đã hối tội rồi.
ơi! Lòng nhân từ Chúa không bờ.

MỘT VÀI TÂM TÌNH



Tin yêu là một hành trình

Câu chuyện của thánh Tôma khiến tôi thấy đâu đó hình ảnh của chính mình. Một người cũng từng nhiều lần nghi ngờ, không phải vì không muốn tin, mà vì quá khao khát một điều gì đó thật chắc chắn, thật xác thực.

Tôi nhận ra rằng, tin không phải là lúc tôi có đủ bằng chứng, mà là khi tôi dám bước tới với một trái tim chân thành. Như Tôma, tôi cũng từng nói với Chúa trong những lúc tối tăm: "Nếu con không thấy, con không thể tin." Và Chúa không trách tôi, nhưng Ngài đến, cho tôi thấy, cho tôi chạm vào tình yêu Người bằng những dấu đinh còn đó.

Tình yêu không chỉ là cảm xúc nhất thời, mà là một sự lựa chọn mỗi ngày để gặp gỡ, để đối thoại. Cầu nguyện với Chúa, xây dựng cộng đoàn. Tình yêu là một hành trình cùng nhau, như Chúa đã mời gọi cùng Chúa bước đi trong tự do và tin tưởng. Trong tình yêu, Chúa dạy tôi cũng phải học cách lắng nghe không chỉ

niềm vui của người khác, mà cả những yếu đuối và vấp ngã. Qua đó, tình thương mến, cùng làm việc với nhau như sự hiệp thông nơi các tông đồ làm chứng cho Chúa.

Và hơn hết, tôi hiểu rằng tin yêu là một hành trình dấn thân, không có đích đến nếu không có sự trung tín. "Yêu mến Chúa hơn để trọn niềm tin vào Chúa hơn, thêm niềm tin vào Chúa hơn để yêu mến Chúa hơn."

Tôi ước ao trái tim mình ngày càng được lớn lên trong yêu mến, và lý trí mình ngày càng được sáng hơn trong đức tin. Sống đức tin để giữa một thế giới nhiều hoài nghi, tôi vẫn có thể là một nhân chứng nhỏ bé nhưng chân thành của niềm hy vọng và Phục Sinh.

Lm Giuse Hoàng Kim Toan

Điểm hẹn Giêsu

Thường điểm hẹn là có nơi hẹn, nơi chốn gặp gỡ, nhưng không thường như thế với điểm hẹn Giêsu. Điểm hẹn ấy không hệ tại nơi chốn địa lý mà hệ tại ở tâm hồn. Với tâm hồn ở đâu cũng có thể là điểm hẹn. Điểm hẹn ấy có khi đang trên đường đi làm, nơi phố xá đông đúc đang kẹt xe. Với thoáng chốc hay thời gian năm bảy phút. Vào khoảnh khắc ấy có thể gặp gỡ Chúa trong tâm nguyện, một lời kinh nhỏ, lời nguyện nhắn hoặc một câu đối thoại ngắn.

Gặp gỡ Chúa không đòi hỏi gì nhiều, chỉ cần có lòng ước mong sẽ gặp được Chúa. Chúa đang ở bên, Người đang cùng đồng hành như trên đường Emmau, như đang ở ngay chỗ làm bên bờ hồ Galilê. Chúa lúc nào cũng sẵn lòng chờ đón dù chỉ đi ngang nhà thờ cúi đầu chào, hay chỉ thoảng

nhớ nghe đoạn hát. Nhưng cũng có tâm hồn muốn gặp gỡ Chúa như các phụ nữ ra mồ từ sáng sớm, cũng mong chạy đến bên Chúa gặp gỡ lâu giờ trong Thánh lễ, giờ cầu nguyện.

Những khát khao về Chúa không thể dừng lại vì nơi Chúa có sức hút kỳ diệu. Người đã cảm mến thì không biết bao nhiêu là đủ, người chưa cảm mến cũng khó có thể quên lãng, khi thi thoảng nhớ về Chúa.

Ta có thể chưa gặp Chúa khi này khi khác. Nhưng trong trái tim Chúa, Người luôn lưu giữ hình ảnh của ta. Khi ta nhận ra Chúa thì Chúa đã ở trong tâm hồn ta. Một điểm hẹn Giêsu.

Giữa phố đông, phút lặng thinh,

Lời nguyện nhỏ hóa ân tình mênh mông.

Chúa không ở chốn cao vời,

Mà nơi tim nhỏ – một trời yêu thương.

Chỉ cần nhớ, một ánh nhìn,

Chúa đã đứng đó – dịu hiền đợi ta.

Dẫu bao bận rộn đi qua,

Vẫn còn điểm hẹn – thật thà trong tim.

Lm Giuse Hoàng Kim Toan

Cầu nguyện cho Cha giáo Giuse Trần Xuân Lãm

Hưởng ứng lời kêu gọi của BĐD Gia đình Lê Bảo Tịnh, tất cả các thành viên cùng hiệp ý cầu nguyện cho Cha giáo Giuse Trần Xuân Lãm trong Thánh lễ trực tuyến lúc 5g00 sáng Thứ Sáu ngày 24/12/2021 và hôm nay 5g30 sáng thứ Ba ngày 01.12.2026

Theo cáo phó đăng trên Trang Nhà (lebaotinhbmt.com) chỉ có vỏn vẹn mấy dòng:

Cha giáo: GIUSE TRẦN XUÂN LÃM

Sinh ngày: 04.6.1946 - Nguyên quán: Phát Diệm

Thụ phong Linh mục ngày: 20.8.1974

Về Nhà Cha ngày 19.12.2021

tại: Gia Kiệm, Đồng Nai

Hưởng thọ: 75 tuổi - 47 năm Linh mục

Thông tin thật là vắn vỏi! Vắn vỏi như kiếp người. Vắn vỏi như thời gian ngài "gõ đầu trẻ" tại Tiểu chủng viện Lê Bảo Tịnh (1974-1975).

Chỉ một thời gian vắn vỏi thôi, vậy mà biết bao kỷ niệm khó quên.

Quên thế nào được một Cha giáo trẻ măng, vừa thụ phong linh mục, được bổ nhiệm làm Giám luật Chủng viện. Một chức vụ mà chẳng ai muốn đảm nhận. Một chức vụ "hét ra lửa, mửa ra khói" khiến "các chú" khiếp

vía. Ấy thế mà, hôm nào "các chú" cũng xúm quanh nghe ngài kể chuyện kiếm hiệp.

Quên thế nào được một Cha giáo năng nổ, thân thiện và rất mực thương yêu học trò. Năm 2005, khi diễn đàn Lê Bảo Tịnh mới ra mắt nhằm kết nối các thành viên LBT đang tản mác khắp nơi, ngài chính là người đã ủng hộ và "tiếp lửa" cho diễn đàn hoạt động, vươn lên thành website lebaotinhbmt.com như ngày hôm nay.

Quên thế nào được một Cha giáo đã tạo ra những buổi gặp gỡ yêu thương nhân dịp về thăm quê nhà, những buổi họp ấm tình Thầy-Trò tại Hội trường Tòa Giám mục, những bữa tiệc vui nhộn tại Nhà hàng Vườn Phố,…

Nhiều lắm!

Nhiều lắm!!!

Ngày 19/12/2021, Cha giáo Giuse Trần Xuân Lãm đã tạ thế tại Gia Kiệm, Đồng Nai.

Do hoàn cảnh dịch bệnh, Gia đình Lê Bảo Tịnh không thể tổ chức cầu nguyện cho Cha giáo Giuse như mong muốn. Thay vào đó, là hai Thánh lễ trực tuyến thương nhớ cầu nguyện cho vị ân sư kính yêu, xin Chúa cho ngài vui hưởng bình an trên Thiên đàng.

Cha ơi! Chúa đã gọi Cha về, kết thúc hành trình dương thế, xin Cha cầu nguyện cho chúng con, những đứa học trò của Cha vẫn còn lênh đênh trên biển cả trần gian.

Kính chào Cha. Hẹn gặp Cha trên quê trời.

Vũ Đình Bình

Vài hình ảnh Kỷ Niệm





Cha giáo Giuse Trần Xuân Lãm





Cha giáo Giuse Bùi Trung Phong





Kỷ niệm tại La Vang





Kỷ niệm tại Trà Kiệu





Kỷ niệm tại Măng Đen